

Ebre

Amposta. Irene Prades explica al 'Diari' com és obrir una llar d'infants en plena pandèmia



La Irene a una de les classes de la seva llar d'infants «Explora». FOTO: JOAN REVILLAS

«No hem agafat un negoci, hem agafat la il·lusió i les ganes d'emprendre»

NÚRIA MESSEGUER FERRÉ
AMPOSTA

Irene Prades, de 33 anys, va decidir començar el 2021 obrint un negoci; una llar d'infants a l'Avinguda Josep Tarradellas, d'Amposta, amb el nom «Explora». «La meua idea sempre havia sigut obrir un negoci, emprendre», explica la Irene asseguda a la recepció del seu nou local, un baix a peu de carrer, tot de vidrieres, molt ben il·luminat i acollidor.

Només entrar trobem amb l'escorreta desinfectant, el termòmetre amb forma de pistola i els ja imprescindibles desinfectants. Pregunta per com estan vivint els nens i nenes aquests anys de pandèmia: «la meua filla, Marta, va néixer l'octubre del 2019, ara té un any i tres mesos, ens ha vist sempre així». «Quan rento les mascaretes i les estenc, ella les agafa i ja sap quina és la meua i quina és la del seu pare». Clar, els nens del 2019, del 2020 i els del 2021, naixen amb mascaretes. I encara no són conscients que per a nosaltres no és un complement més o pot ser ja sí.

Però a banda de la reflexió sobre els naixements durant l'epidèmia, la resposta de la Irene demanava una pregunta encara molt més transcendent per al te-

ma: has decidit obrir un negoci i a més a més tens una xiqueta d'un any? «I a part, també treballo a un altre lloc: fa tretze anys que sóc administrativa a una empresa del meu poble, l'Aldea».

Combatre l'escepticisme

La Irene trenca amb tots els esquemes possibles: mare primerenca, emprenedora i a banda assalariada també. És en aquest moment quan entra per la porta el seu marit, Josep Baubí i comenta: «no hem agafat un negoci, hem agafat la seva il·lusió». Una il·lusió que ha de ser forta i valenta, ja que com expliquen els dos: «to-

thom et dona missatges pessimistes quan els hi dius que vols emprendre». «Però al final tu t'has de convèncer que no anirà malament i que ningú et vindrà a trucar a la porta, que t'has d'espavilar».

Les expectatives superades

Tot i que la Irene ja feia uns anys que es plantejava obrir una llar d'Infants l'oportunitat va sortir l'octubre del 2020 quan va veure que una guardaria d'Amposta es traspassava. «Sempre he pensat que quan un negoci tanca la porta és molt complicat que torni a obrir». Entre les condicions del traspàs també venia una treballadora, però la Irene va decidir: «quedar-me amb totes les treballadores de l'anterior centre». I feina no li falta: «amb la guarderia venien també 13 xiquets i ja en tenim 20». Segons la Irene, aquest augment: «és en part per la situació de pandèmia, ja que les guarderies públiques han de tancar a les 17.00 h i nosaltres estem fins a les 20.00».

Quan li preguntem per la conciliació familiar i el seu truc per atendre a les seves dues feines i a la seva família, ella contesta que: «el més important de tot és l'organització, confiar amb la gent que delegues, tenir ganes i suport familiar».

L'apunt Digitalització de les llars d'infants

● La llar d'infants «Explora» té una agenda en línia on mostra tota l'activitat que han fet els nens durant el dia. «Caques, si han menjat, si han dormit, quantes hores...», explicava la Irene. Aquesta informació s'actualitza al migdia i a les 8 de la tarda i, d'aquesta manera, els pares tenen tota la informació al seu mòbil.

Baix Ebre

Deltebre rebutja el pla de l'Estat per al Delta

REDACCIÓ
DELTEBRE

El teixit socioeconòmic de Deltebre rebutja la proposta del Govern espanyol i impulsarà la recollida d'al·legacions

L'Ajuntament de Deltebre ha convocat una reunió amb una trentena d'entitats del municipi per valorar la proposta de Pla de protecció del delta de l'Ebre que el Govern de l'Estat espanyol va publicar el passat dimecres a informació pública. Un pla que tal com ha detallat l'alcalde de Deltebre, Lluís Soler: «implica un retrocés de la línia de costa que no estem disposats a acceptar, ja que transgredeix les línies vermelles que com a Deltebre tenim establertes».

El retrocés proposat comporta perdre més de 3.552.542 m² de terrenys que passarien a domini marítim – terrestre. Unes 300 propietats entre les quals s'inclouen un centenar de cases del nucli de Riumar, i delimitant el desenvolupament del sector arrosser, aquícola, pesquer i turístic. Tant és així que l'alcalde ha manifestat que: «aquesta proposta és una agressió directa per a tots aquests sectors i per a la zona urbana de Riumar».

A banda, i entre d'altres, el Pla no incorpora la proposta de dics

intel·ligents, ni camins de guarda, ni dragatge de la bocana, ni mobilització permanent d'arenes. És a dir, com ha explicat l'alcalde: «no inclou res de l'essència del Pla Delta, no inclou res de la veu del territori».

Deltebre preveu mobilitzacions

Per tot això, Soler ha anunciat que: «ens haurem de fer sentir, com a municipi amb una gran afectació» i agefia: «haurem d'anar un pas més enllà i fer sentir la nostra veu i la nostra indignació».

I és que Soler ha recordat que: «això és un problema que afecta a tots els veïns veïnes de Deltebre, per això des de l'Ajuntament de Deltebre facilitarem a les entitats i a la ciutadania que puguin presentar al·legacions per mostrar la nostra disconformitat a un Pla».

L'Ajuntament de Deltebre crearà un model tipus d'al·legació, tant per a la ciutadania en general, com per a la ciutadania afectada amb propietats. Aquestes al·legacions acompanyaran les que farà el mateix Ajuntament de Deltebre i la Taula de Consens pel Delta.

Paral·lelament, l'alcalde ha deixat la porta oberta a la «realització de mobilitzacions per defensar Deltebre i el Delta de l'Ebre». Per això ha tornat a demanar a la ciutadania «que estigui preparada».

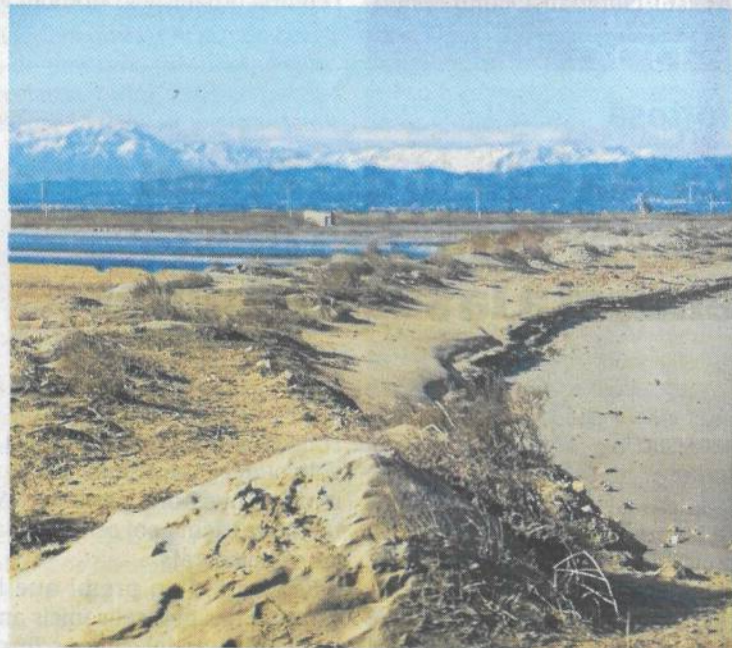

Platja de la Marquesa després del temporal Filomena, que també va afectar al delta de l'Ebre. FOTO: JOAN REVILLAS